

# PROGRAMA TEI

## MEJORA DE LA CONVIVENCIA PARA PREVENCIÓN DE LA VIOLENCIA Y EL ACOSO ESCOLAR



e- mail: [programatei.1@gmail.com](mailto:programatei.1@gmail.com)

web: [www.programatei.com](http://www.programatei.com)

➤ **Andrés González Bellido**  
[abellido6@gmail.com](mailto:abellido6@gmail.com)  
Coordinador. 679967777

➤ Coordinador TEI Cantabria  
**Fco Javier Lastra Freige**  
615178866 / [Psycotec0708@gmail.com](mailto:Psycotec0708@gmail.com)



Universitat d'Alacant  
Universidad de Alicante



Universitat  
de Barcelona

# PROGRAMA TEI

## “Tutoría entre Iguales”

---

### 1.- SÍNTESIS DEL PROGRAMA TEI

---

Es un programa de convivencia para la prevención de la violencia y el acoso escolar. Es institucional e implica a toda la comunidad educativa. Se orienta a mejorar la integración escolar y trabajar por una escuela inclusiva y no violenta, fomentando que las relaciones entre iguales sean más satisfactorias. Se dirige a la mejora o modificación del clima y la cultura del centro respecto a la convivencia, conflicto y violencia (física, emocional o psicológica).

Se basa en la tutorización emocional entre iguales y el respeto, la empatía y el compromiso son los pilares básicos de su desarrollo en los centros educativos:

- **En Secundaria:** Los alumnos de 3º son tutores emocionales de los de 1º.
- **En Primaria:** Los alumnos de 5º son tutores emocionales de los de 3º.
- **En Infantil:** Los alumnos de 5 años son tutores emocionales de los de 3 años.
- **En Ciclos:** Los alumnos de FPB son tutorizados por los de 2º de CFGM.

Hay tres equipos de trabajo, investigación y evaluación que tienen como objetivo el desarrollo y la innovación del PROGRAMA TEI. Están ubicados en el ICE de la Universidad de Barcelona, en la Universidad de Santiago de Compostela y en la Universidad de Alicante, donde se encuentra el Equipo de evaluación y desarrollo.

El programa TEI inicia su desarrollo teórico y estructural en el año 1999 a partir de la idea original de Andrés González Bellido; y su aplicación en centros educativos en el curso 2002-2003. Actualmente es el programa de mayor implementación a nivel español (por centros que lo aplican, por profesorado formado y por alumnos implicados) y uno de los primeros a nivel mundial.

En dos años interviene sobre el 100% de los alumnos de Secundaria y sobre los dos últimos ciclos de Primaria.

Más del 98% de los centros que han iniciado su desarrollo lo siguen aplicando.

El coste de implementación y desarrollo en los centros educativos es un 80% inferior a los de cualquier programa internacional con características similares.

Está contextualizado y testado en diferentes sistemas educativos.

---

## 2.- BASES TEÓRICAS (SÍNTESIS) Y ESTRATEGIAS DE INTERVENCION

---

**La base del Programa TEI es eminentemente práctica. Su diseño se sustenta en la experiencia del profesorado, tanto de Primaria como de Secundaria, y su desarrollo aglutina la complementariedad de tres grandes líneas teóricas:**

**1. La teoría de los sistemas ecológicos de Urie Bronfenbrenner:**

A grandes rasgos es una interacción de las teorías activas y reactivas, con una visión del desarrollo humano en el que confluye la carga biológica interrelacionada con los diferentes entornos ambientales en la secuencia: **microsistema, mesosistema, exosistema, macrosistema**. Haciendo especial énfasis en la **transferencia de competencias emocionales del alumnado al grupo clase, al centro educativo, a la familia y al entorno social**.

**2. La Inteligencia-educación emocional:**

**En las diferentes corrientes** de Peter Salovey y John Mayer (1990), Daniel Goleman (1995), Mayer, Salovey y David Caruso (2000) y Rafael Bisquerra. Desarrolla la **empatía y la autorregulación de las emociones por la presión del grupo y la autopercepción de que hay conductas que hacen daño**.

**3. La psicología positiva y optimismo:**

A partir del giro de Seligman (1990) hacia la felicidad y el optimismo, centrado en la importancia que da el autor a los aspectos adaptativos; del positivismo humano; de las aportaciones de Mihaly Csikszentmihalyi sobre las experiencias creativas del flujo a partir de los años 90. **Es un cambio de mirada de la psicología del modelo patogénico al salugénico**, centrado en el sujeto como elemento activo ante las adversidades, capaz de actuar aportando la positividad que constituyen las virtudes y fortalezas humanas; y centrado también en la prevención como punto de partida básico para intervenir en situaciones donde se detecten los primeros síntomas de violencia.

**4. La reproducción de modelos positivos y la ayuda:**

Siguiendo la línea de Richard Davidson (“La base de un cerebro sano es la bondad, la bondad y la ayuda se aprenden”), Michael Tomasello (“Ayudar a que la felicidad desembarque en la vida de los demás es ayudar a que también desembarque en la nuestra”, “Nuestros valores varían en función de en qué círculos nos movamos”), Fernando Sabater (“Las virtudes no se aprenden en abstracto. Hay que buscar a las personas que las posean para poder aprenderlas. He aquí la importancia de la ejemplaridad social”), Josemi Valle (“Sabemos qué es la

bondad, pero para aprenderla necesitamos contemplarla en la comunidad y reproducirla en nuestra vida. Pocas tareas requieren tanta participación de la inteligencia, pero pocas satisfacen tanto cuando se automatizan a través del hábito”).

El TEI considera que es necesario generar en los centros educativos modelos positivos de conducta que impregnen el paisaje educativo; reproducción de modelos de conducta y valores del profesorado, familias, y fundamentalmente alumnado. Es preciso desarrollar el concepto de bondad o ayuda al otro como elemento básico de crecimiento personal y satisfacción.

### Estrategias de intervención:

De los diferentes modelos de tutorización individuada, **el TEI desarrolla la Tutoría entre iguales**. Esta estrategia está centrada en el desarrollo de competencias cognitivas, psicológicas y sobre todo emocionales; empodera al grupo y favorece el desarrollo cooperativo. Está dirigida fundamentalmente al alumnado de Primaria y Secundaria, con tutores de clases superiores del mismo centro educativo y con carácter voluntario. El TEI se centra también en el desarrollo de **competencias emocionales, con modelo positivo sobre sensibilización, empatía, empoderamiento y compromiso individual y del grupo-clase como elemento preventivo y disuasorio de las conductas violentas**.



Ilustración: Esquema del autor 2002, 2014 y 2018

## El cerebro como fuente del comportamiento: Neurociencia

Desde la perspectiva del Programa TEI, una buena parte de las interrelaciones entre emociones, valores, conductas, conflicto, violencia y acoso escolar tiene su origen en el cerebro y se concreta en comportamientos. Necesitamos conocer estos procesos para incidir en la prevención de la violencia y el acoso escolar.

En este sentido, se deben resaltar las aportaciones de **Alexander Romonovich Luria** y de los componentes de la escuela rusa, Vygosky, Leotiev. Siguiendo esa línea, Frederiks (1985) concreta el triángulo de interrelaciones (cerebro-conducta-sociedad) desarrollado por Stuss y Levine a partir de 2002.

Centrados en nuestro entorno, especial relevancia tienen los estudios de Antonio Damasio, Javier Tirapu, Francisco Mora, José Antonio Puertollano, Joaquim Fuster... Lo que nos lleva a concretar la Neuropsicología **como el estudio del cerebro y su relación con la conducta humana**, tanto desde la perspectiva de gente sana como de aquella que presenta patologías o daño cerebral. Siendo el cerebro la fuente del comportamiento donde tiene el origen la conducta humana (**hipótesis del cerebro**) y su unidad funcional la neurona (**hipótesis de la neurona**), hay que destacar los avances científicos que se han producido a partir de la incorporación de las técnicas de la neuroimagen (resonancia magnética funcional –RMF-) y el desarrollo de la organización cerebral de las redes corticales.

## FUNCIONES EJECUTIVAS DEL CEREBRO



*Ilustración: Esquema del autor 2012 y 2018*

---

### 3.- OBJETIVOS

---

- **Sensibilizar** a toda la **comunidad educativa** sobre los efectos de la **violencia**.
- **Concienciar** a la comunidad educativa sobre las **causas** de la violencia e informar sobre las **consecuencias personales, sociales y educativas**.
- **Facilitar** el proceso de integración de alumnos e ir hacia una educación inclusiva.
- **Crear un referente** (tutor/a) para favorecer la autoestima y disminuir la inseguridad que provocan los espacios y las situaciones desconocidas.
- **Empoderar** al alumnado, como sujeto dinámico de la convivencia, en la prevención de la violencia.
- **Desarrollar la empatía y el compromiso** individual y del grupo-clase (**espectadores**) ante el sufrimiento de las víctimas de actos de violencia y acoso escolar.
- **Compensar el desequilibrio** de poder y fuerza propio de la violencia y el acoso desde una perspectiva preventiva y disuasoria.
- **Integrar la “TOLERANCIA CERO”** respecto a la violencia y maltrato como un rasgo de identidad del centro educativo.
- **Desarrollar y compartir la RED DE CENTROS TEI, TOLERANCIA CERO** respecto a la violencia y el acoso escolar

---

#### 4.- ESTRUCTURA: LAS 5 FORTALEZAS DEL PROGRAMA TEI

---

Para la **intervención** en la mejora de la convivencia, clima, y cultura de centro, es necesaria la **implicación de la comunidad educativa**, en el caso del **TEI como programa institucional**. Para su **implantación en el centro educativo**, es un **requisito imprescindible** la aprobación por parte del claustro de profesorado y/o Consejo Escolar,

**Las 5 fortalezas del TEI parten del proceso de información, sensibilización y formación e implicación de todos los integrantes de la comunidad educativa.**



*Ilustración: Esquema del autor 2002 y 2008*

Además de las 5 fortalezas, **en todos los centros hay un/a COORDINADOR/A TEI**, que es el referente de las tutorías emocionales, tanto de tutores como de tutorizados. También hay **un EQUIPO TEI**, integrado como mínimo por tres profesores, la coordinación y un representante del equipo directivo. Este equipo TEI tiene como función contextualizar los materiales, aportar actividades o desarrollar nuevas líneas de convivencia, asesorar a coordinación e intervenir, si es necesario, en caso de posibles situaciones de acoso escolar.

---

## 5.- LOS 7 PASOS DEL TEI, SECUENCIACIÓN DEL PROCESO DE IMPLEMENTACIÓN:

---

1. **Aprobación** de la aplicación del TEI por parte del Claustro o Consejo Escolar
2. **Formación del profesorado**
3. **Formación inicial del alumnado**
  1. **Tutores/as**
  2. **Tutorizados/as**
4. **Asignación de parejas**
5. **Formación permanente** de tutores/as y tutorizados/as
  1. **Actividades decohesión de parejas**
  2. **Actividades detutorías**
  3. **Actividades deformación de tutores**
  4. **Actividades deevaluación**
6. **Evaluación del final del programa:**
  1. **Claustro** de profesorado
  2. **Dirección** del Centro
  3. **Alumnado**
7. **Memoria y propuestas de mejora**



---

## 6.- SÍNTESIS DE INTERVENCIÓN DEL PROGRAMA TEI

---

La síntesis del proceso de intervención se puede concretar en la siguiente estructura del **triángulo de la violencia** (agresores/as, víctima y espectadores/as) y las **variables básicas que se trabajan con cada uno de los tres perfiles** para finalmente modificar el clima de la clase. El TEI **elimina los roles de agresor, víctima y espectadores, y los sustituye, respectivamente, por respeto, valores y empatía** como un rasgo de identidad de la clase **que modifica la cultura del centro respecto a la violencia**.

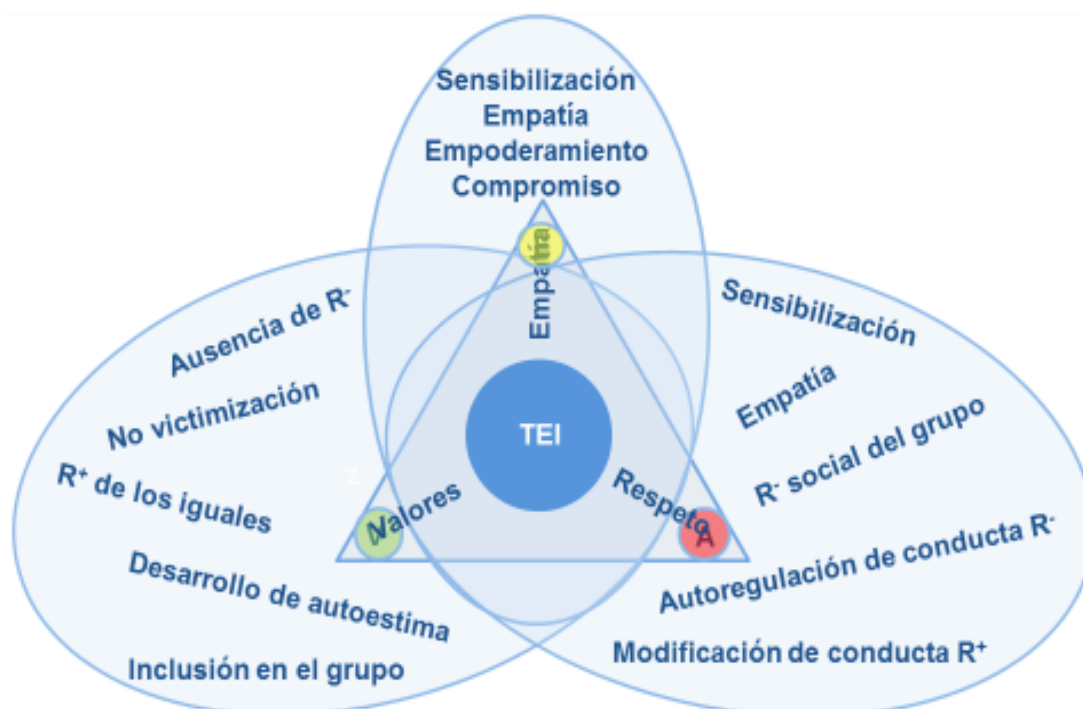

*Ilustración: Esquema del autor 2002 - 2014*

El Programa implica al **100%** del alumnado de los cursos que lo tienen implantado, tanto en Primaria como en Secundaria. Este planteamiento hace que el Programa TEI sea actualmente el único, a nivel mundial, que en dos años implica a todo el alumnado de Secundaria, de Educación Infantil y de los dos últimos ciclos de Primaria. Todos los alumnos y alumnas participan, ayudan y son ayudados, que es uno de los objetivos básicos del TEI: la **INCLUSIÓN**.

El procedimiento de intervención del alumnado como protagonista del proceso de prevención de la violencia se podría sintetizar en el DOBLE TRIÁNGULO DE INTERVENCIÓN.

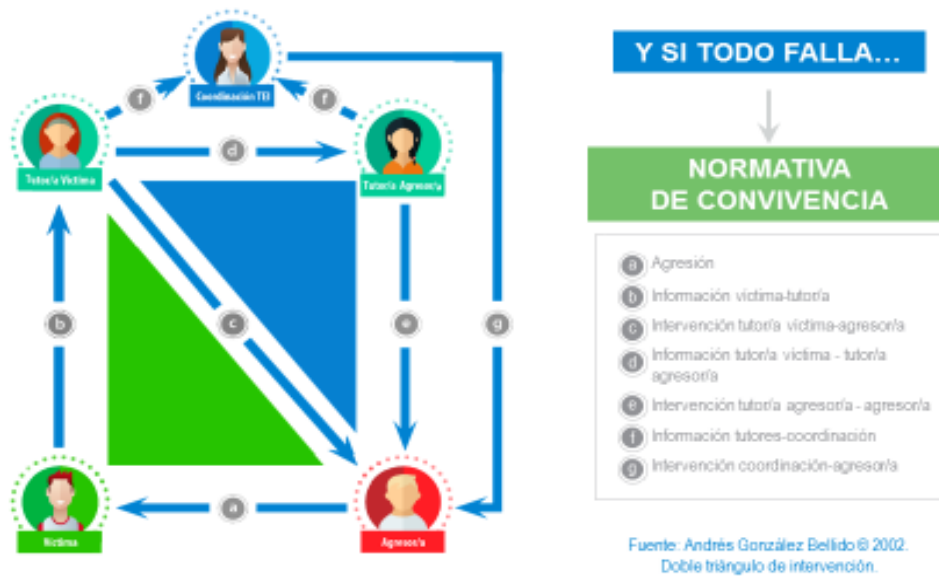

### RECONOCIMIENTO DE LOS/LAS TUTORES/AS COMO PROTAGONISTAS:

El protagonismo del alumnado ha de ir más allá del carácter informativo. Ha de ser real y operativo. Hay que conseguir que el ALUMNADO TUTOR SE SIENTA PROTAGONISTA del proceso de convivencia, de la prevención de la violencia y del acoso escolar. Hay que **pasar del conocer, del saber, al hacer y aplicar** de forma operativa en el día a día del centro educativo.

Desde esta perspectiva, es necesario que haya gestos, actos y nombramientos que empoderen al alumnado, especialmente a los tutores y tutoras. Para ello, se prevén ACTOS INSTITUCIONALES, tanto para la entrega, a principios de curso, del diploma oficial de nombramiento como tutor/a y del carné de tutor/a o colaborador/a, como del diploma de agradecimiento, a final de curso, por la labor que han realizado.



## RECONOCIMIENTOS DE LOS TUTORES



**NOMBRAMIENTO**

Diploma de nombramiento



**CARNÉ**

Carné programa TEI.  
Tutoría Entre Iguales



**CUESTIONARIOS**

Cuestionarios de valoración



**RECONOCIMIENTO**

Diploma de agradecimiento



---

## 7.- PROCESO DE IMPLEMENTACIÓN DEL PROGRAMA TEI

---

**La síntesis del proceso de implementación y desarrollo del programa TEI en un centro educativo** puede concretar en la siguiente estructura:

### 1. Solicitud del Centro Educativo

- Aprobación por Claustro o Equipo Directivo o Consejo Escolar.

### 2. Formación Centros educativos: (30 Horas)

- Presencial: 8 horas
- No presencial (trabajo en grupo para contextualizar materiales): 22 horas

### 3. Compromisos del Programa TEI:

- **Formador/a acreditado/a** por la Universidad de Barcelona.
- **Formación de las horas presenciales y no presenciales.**
- **Entrega de los materiales del TEI** para su implementación en el centro.
- **Licencias** para utilizar, contextualizar y modificar los materiales.
- **Supervisión del proceso de contextualización** del TEI al centro.
- **Asesoramiento durante el primer año de aplicación** del programa en el centro educativo

### 4. Recursos necesarios para su implantación:

- **Humanos:** Coordinación. Equipo TEI del centro.
- **Económicos:** Fotocopias para la formación
- **Organizativos:** Espacios: Aulas ordinaria. Tiempo: Horas de tutoría

**El Programa TEI está adaptado a las estructuras organizativas, horarias y curriculares** del sistema educativo, por lo tanto no es necesario realizar ningún tipo de modificación en la planificación anual o diaria de los centros.

Los recursos humanos, económicos y organizativos necesarios para la implementación del TEI no son significativos. Son perfectamente asumibles por los centros.

---

## 8.- EVALUACIÓN: EVIDENCIAS CIENTÍFICAS

---

El programa TEI presenta dos tipos de evaluación:

**1.- EVALUACIÓN EXTERNA:** Realizada por la Universidad de Alicante, que tiene las siguientes características generales:

- Centros de Primaria y Secundaria
- Centros públicos, privados y concertados
- Grupo experimental y control
- Pre-Test y Post-Test
- Diseño cuasi-experimental pre-test post-test con grupo control, con una muestra cercana a los 4.000 alumnos/as

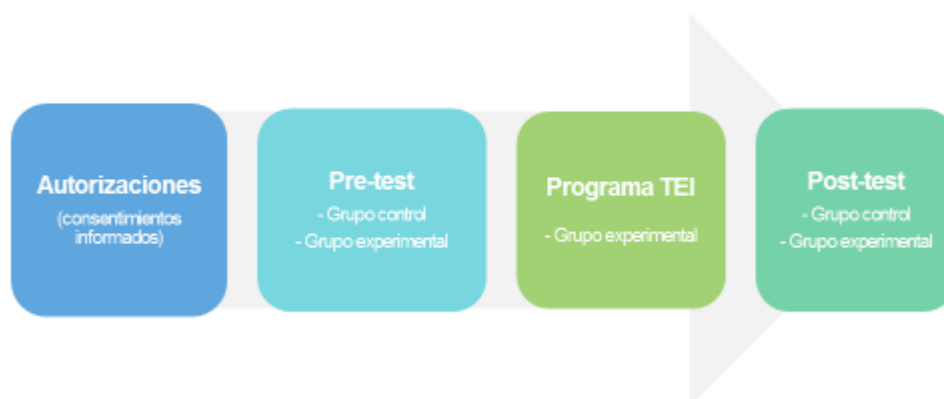

**Variables evaluadas:**



**CONCLUSIONES:** Todas las variables evaluadas presentan mejoras significativas. (Los datos serán publicados por la Universidad de Alicante próximamente. A continuación se presenta un avance de los resultados del primer año de aplicación del Programa TEI en los centros).

E: Grupo experimental que aplica el programa TEI

C: Grupo control que no aplica el programa TEI



### Conductas sociales

Integración social ..... E: (TEI) – C: (NO TEI) = + 18,1 %

Cooperación entre estudiantes..... E: (TEI) – C: (NO TEI) = + 28,2 %

Comunicación entre familias y entorno..... E: (TEI) – C: (NO TEI) = + 12,6 %

### Problemas de conducta

Acoso verbal..... E: (TEI) – C: (NO TEI) = - 28,8 %

Agresión física..... E: (TEI) – C: (NO TEI) = - 52,1 %

Ciberbullying percepción de víctima..... E: (TEI) – C: (NO TEI) = - 28,4 %

Ciberbullying percepción de agresor/a..... E: (TEI) – C: (NO TEI) = - 18,3 %

### VARIABLES PERSONALES Y DE BIENESTAR

Autoestima..... E: (TEI) – C: (NO TEI) = + 8,6 %

Percepción de ansiedad..... E: (TEI) – C: (NO TEI) = - 16,0 %

Percepción de depresión..... E: (TEI) – C: (NO TEI) = - 40,0 %

**2.- EVALUACIÓN INTERNA:** Realizada por los centros educativos que tienen implementado el Programa (Cuestionarios TEI a través de Google forms).

- Valoración de los/las alumnos/as tutores/as (trimestral)
- Valoración de los/las alumnos/as tutorizados/as (trimestral)
- Valoración del Equipo TEI + Coordinación TEI (anual)
- Memoria de la Coordinación TEI (anual)



---

## 9.- PROGRAMA TEI EN CIFRAS Y CONCLUSIONES IMPLEMENTACIÓN

---

- Actualmente está **implantado** en centros de **Primaria, Secundaria y Educación Especial, Educación Infantil, Formación Profesional Básica y Ciclos formativos de Grado Medio.**
- **Cifras orientativas del Programa (2018):**
  - **Más de 1.200 centros de Infantil, Primaria, ESO y Educación Especial lo aplican**
  - **100% de alumnado de Secundaria y de los dos últimos ciclos de Primaria participan en el programa a partir del segundo año de implementación.**
  - **36.000 profesores/as formados/as presencialmente por el Programa TEI.**
  - **40.000 profesores/as participan en el programa.**
  - **200.000 nuevos/asalumnos/as TEI se incorporan en septiembre de 2018**
  - **99% del alumnado de Primaria solicita ser tutor/a de forma voluntaria**
  - **96% del alumnado de Secundaria solicita ser tutor.**
  - **1.200.000 alumnos/as se han formado con la metodología TEI desde su inicio.**
  - **3 grupos de trabajo, investigación, evaluación y desarrollo, en las Universidades de Barcelona, Santiago de Compostela y Alicante.**
  - El programa se desarrolla en los **Centros Españoles en el Extranjero en París**, donde se ha formado al profesorado. En el presente curso está prevista la puesta en marcha en **Londres, Berlín** y en los centros educativos españoles en **Marruecos.**
  - En **Sudamérica**, en el curso actual, se hará la formación e implementación en centros de **Chile, Colombia, Uruguay, Argentina, Ecuador y México.**
  - **Estamos en proceso de firmar convenio con la Universidad Estatal de San Petersburgo para su implementación en Rusia.**
  - **En más de un 98% desaparecen o son detectadas las situaciones de acoso.**
  - **Se minimiza la victimización**, como consecuencia de la ausencia de violencia o acoso escolar que sufre el alumnado diana de violencia reiterada.
  - **En más de un 60% de casos, a partir del segundo año, disminuyen las conductas disruptivas** (partes disciplinarios, expulsiones de clase, amonestaciones ...).
  - **Disminuye el nivel de estrés, ansiedad, depresión, y el absentismo escolar**, propios de las situaciones de violencia o acoso generadas en entornos educativos.
  - **Aumenta la empatía y el empoderamiento** de los/las alumnos/as, especialmente de los/las tutores/as.
  - **Se desarrolla el compromiso, la auto percepción de pertenencia al grupo-clase** y, sobre todo, la identificación con **la institución escolar** en la que el alumnado es sujeto activo del proceso de evolución.

- **Aumentan los niveles de autoestima y autoconcepto**, tanto a nivel individual como de grupo-clase (retroalimentados tanto por la disminución de conflictos como por la resolución de los existentes).
- **Se desarrolla el empoderamiento** de los alumnos, activando **la influencia y presión del grupo** como elemento dinamizador del cambio.
- **Se inhiben las conductas disruptivas** (provengan o no de alumnos tipificados como agresores), a partir de la eliminación del reforzador del grupo de alumnos (espectadores) y del empoderamiento de la clase, mediante la empatía y el compromiso, ante conductas que hacen daño a un/a compañero/a.
- **Mejora la motivación y los resultados académicos.**
- **Mejora el clima y la cultura de centro**, tanto desde la perspectiva de prevención de violencia como de compromiso del alumnado.
- **El TEI es el programa de convivencia para la prevención de la violencia y el acoso escolar con mayor implementación en centros educativos españoles y uno de los primero a nivel mundial.**



---

## 10.-CIUDADES TEI

---

Actualmente se **desarrollan 32 proyectos de CIUDADES TEI**, cuyo objetivo fundamental es que la formación e intervención en la prevención de la violencia no se quede dentro de las aulas o de los centros educativos, sino que se amplíe a los entornos educativos que constituyen la comunidad municipal, **centrándose en la modificación del clima y la cultura de prevención de un entorno, una ciudad o un municipio TEI.**

En la realización del proyecto están implicadas diferentes áreas del Ayuntamiento. Se hace un proceso de sensibilización y formación de:

- ✓ **Profesorado de Educación Infantil, Primaria y Secundaria**
- ✓ **Alumnado de Infantil, Primaria y Secundaria**
- ✓ **Familias de las tres etapas**
- ✓ **Monitores de comedor, de actividades extraescolares y deportivas.**
- ✓ **Personal del Ayuntamiento relacionado con infancia y adolescencia**

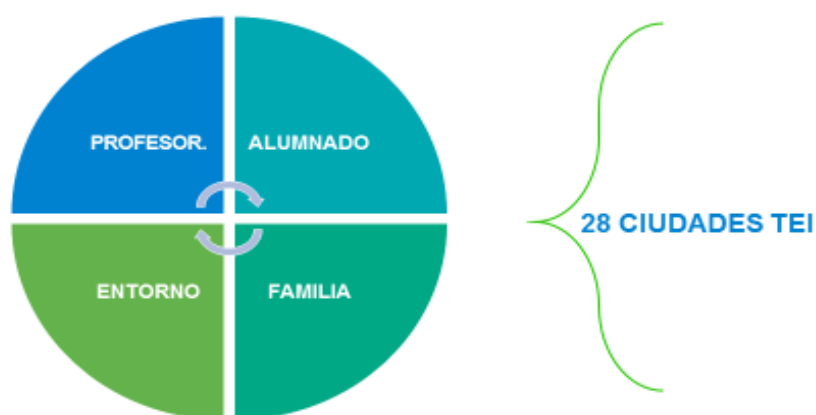

Las áreas municipales implicadas en su desarrollo dependen de las estructuras organizativas de cada corporación. Algunas de ellas podrían ser:



## Algunos ejemplos de municipios o de ciudades TEI:

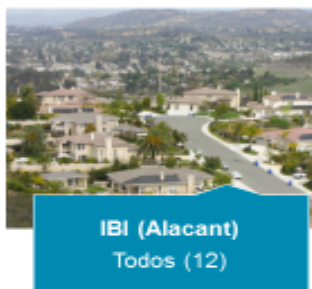

Desde el PROGRAMA TEI, consideramos que la intervención sobre prevención de violencia y la generación de conductas saludables debe hacerse, por un lado, mediante un proceso de sensibilización y formación global, cuyo objetivo fundamental consiste en la generación de modelos preventivos saludables. Y, por otro lado, mediante la implicación de todos los integrantes de la comunidad municipal o ciudadana, donde la **tolerancia cero** respecto a la violencia no sólo conste en las intenciones, sino que esté integrada en la vida diaria de sus habitantes.

## 11.-RECONOCIMIENTOS DEL PROGRAMA TEI

---

- ✓ **Buenas prácticas educativas.**  
Departament d'Ensenyament de la Generalitat de Catalunya.
- ✓ **Programa de innovación educativa.**  
Conselleria d'Educació de la Generalitat Valenciana
- ✓ **Programa de referencia en prevención de la violencia y el acoso escolar**  
Ministerio de Educación, Ciencia y Deportes
- ✓ **Premio de “Buenas prácticas” 2015** municipales en prevención del acoso escolar, Ayuntamiento de IBI (Alicante).Federación Española de Municipios y Provincias. Ministerio de Educación, Ciencias y Deportes.
- ✓ **Premio Franklin Albricias 2016** por la implementación y el desarrollo del Programa TEI en prevención de violencia y acoso escolar al Centro Pintor Sorolla de Elda (Alicante).
- ✓ **Premio Dialoga 2016,ESADE, Law School, Colegio de Notarios de Catalunya,** Departament de Justícia y Departament d'Ensenyament de la Generalitat de Catalunya.Al Institut Front Marítim, de Barcelona, por el programa de convivencia en las aulas y la prevención de conflictos.
- ✓ **Premio de convivencia 2017 del Ministerio de Educación Alemán** al Colegio Alemán de Barcelona, por los programas que desarrolla. (El Programa TEI lleva cuatro cursos implantado allí, en educación Primaria y Secundaria).
- ✓ **Premio de la FEMP 2017 y Ministerio de Educación, Ciencia y Deportes**de Buenas Prácticas en prevención de acoso escolar a **Pinoso** (Alicante) por el desarrollo del Programa TEI en el **Proyecto Pinoso Ciudad TEI.**
- ✓ **2018 Premio al Ayuntamiento de Gijón como Ciudad TEI - Educación Infantil, Primaria y Secundaria-** por Buenas Prácticas Municipales en la Prevención y Atención del Acoso Escolar otorgado por el Ministerio de Educación, Ciencia y Deportes y la Federación Española de Municipios y Provincias.
- ✓ **2018 Premio al Ayuntamiento de Tarragona como Ciudad TEI - Educación Infantil, Primaria y Secundaria-** por Buenas Prácticas Municipales en la Prevención y Atención del Acoso Escolar otorgado por el Ministerio de Educación, Ciencia y Deportes y la Federación Española de Municipios y Provincias.

- ✓ **2018 Premio al Ayuntamiento de Calvià (Mallorca) como Ciudad TEI - Educación Infantil, Primaria y Secundaria-** por Buenas Prácticas Municipales en la Prevención y Atención del Acoso Escolar otorgado por el Ministerio de Educación, Ciencia y Deportes y la Federación Española de Municipios y Provincias.
- ✓ **2018 Premio Nacional de Educación para el Desarrollo “Vicente Ferrer”.** IES Terra de Trasancos. Narón. A Coruña. Galicia. Modalidad secundaria.

## Contactos

- **Andrés González Bellido**  
**Coordinador nacional TEI**  
[abellido6@gmail.com](mailto:abellido6@gmail.com)  
Coordinación 679967777
- **Francisco Javier Lastra Freige**  
**Coordinador TEI de Cantabrial**  
[Psycotec0708@gmail.com](mailto:Psycotec0708@gmail.com)  
615178866



Universitat d'Alacant  
Universidad de Alicante



Universitat  
de Barcelona